

透析室のご案内



理念

「透析患者の完全社会復帰」という
設立理念を基本精神とし、
真に患者中心の問題解決を
果たしていく地域医療を追求します



理事長・院長
中村 秀敏

基本方針

慢性腎臓病、糖尿病に関する医療を中心して
新しいこと、困難なことにチャレンジし、
質の高い医療・ケアを提供します

地域のさまざまなリソースを活かし
患者さんの受ける恩恵を最大限に拡げます

職員の健康・優しさ・やりがい追求し、
患者さんの元気・明るさ・生きがいへと繋げます



マスコット
キャラクター
ハッピー

看護部の理念



いつでも
家族のように暖かく

心配なことがあれば
お気軽にご相談ください。

看護部長・副院長
桑原 由紀恵

看護部の方針

患者さんご家族に
明るく元気に接します

患者さん、ご家族と
信頼し合える関係を作ります

患者さんご家族に
丁寧に接します

「より良い看護をするために」
知識と技術を高めます

患者様の権利

2016年4月

1. 人間としての尊厳をもって医療を受ける権利
2. 医療を安全に受ける権利
3. 最善の医療および健康教育を受ける権利
4. 自らの心身の状況を理解するために必要な情報を得る権利
5. 必要な情報、説明を得たうえで、自己の自由な意思に基づいて医療を受け、あるいは選択し、拒否する権利
6. 診療の全ての過程で他施設の医療者の意見を求める権利
7. 医学研究あるいは医学教育に参加することを拒否する権利
8. プライバシーの保護を受ける権利
9. 医療費の報告および医療費の公的援助に関する情報を受ける権利

患者様に守っていただく事項

2016年4月

小倉第一病院では、患者様と当院職員が互いに信頼関係をもち、協力し合うことが最善の医療サービスの提供につながるものと考えています。患者様は以下の事項をお守りください。

1. 心身の健康状態、その他必要な情報について担当者にお伝えください。
2. 検査や治療などの医療行為について理解または同意できない場合には、その旨をお知らせください。
3. 全ての患者様が快適な環境で医療が受けられるよう、病院の規則や職員の指示をお守りください。
4. 病院内では静粛を保ち、機器・備品は大切にお取り扱いください。
5. 敷地内では禁煙をお守りください。
6. 医療費は速やかにお支払いください。

1. 透析ベッドと透析時間のご案内

■透析ベッド：125床

■透析の時間帯は、以下の通りです

2階外来透析室（透析チェア：30床、透析ベッド57床、個室3床）

月水金	7：00～25：00（昼透析14：00～）
火木土	7：00～21：00（昼透析14：00～）

3階入院透析室（透析ベッド：24床＋隔離室2床、要介護透析室：6床、観察室：3床）

月水金	8：00～17：00
火木土	8：00～17：00

透析曜日、時間の変更も可能です。

詳しいことは、透析室スタッフにお声掛けください。

■救急患者：365日、24時間対応

2. 透析変更について

■透析変更に関する主な事項

- ・他の病院を受診される場合（他医受診）
- ・ご身内の不幸事など、急な用事
- ・旅行（国内）中に、他の病院で透析を希望される場合 など

透析変更がある場合は、わかった時点で前もってスタッフにご相談ください。

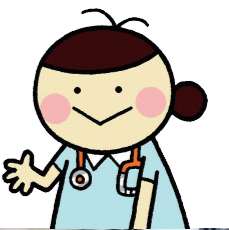

3. 透析室でのお願い

透析室では、医師、看護師、スタッフの指示に従ってください。



■ 迷惑行為

院内での**暴言、暴力、セクシャルハラスメント、他の患者さんへの迷惑となる行為**は、いかなる理由があっても許されません。規則に反する場合は、転院していただきます。

■ 透析ベッドの変更

透析ベッドはできる限り固定しますが、患者さんのご都合、病院の都合、その他の事由により、やむを得ず変更することがあります。ご了承ください。

■ 携帯電話の利用

透析室では、**携帯電話は常にマナーモード**でお願いします。**通話は原則として禁止**します。メールの利用も最小限でお願い致します。



必要時は透析室の電話をお貸ししますので、お申し付けください。
(※通話料実費)



4. 館内のご案内

■ 2階：外来透析室 / 1階：検査室

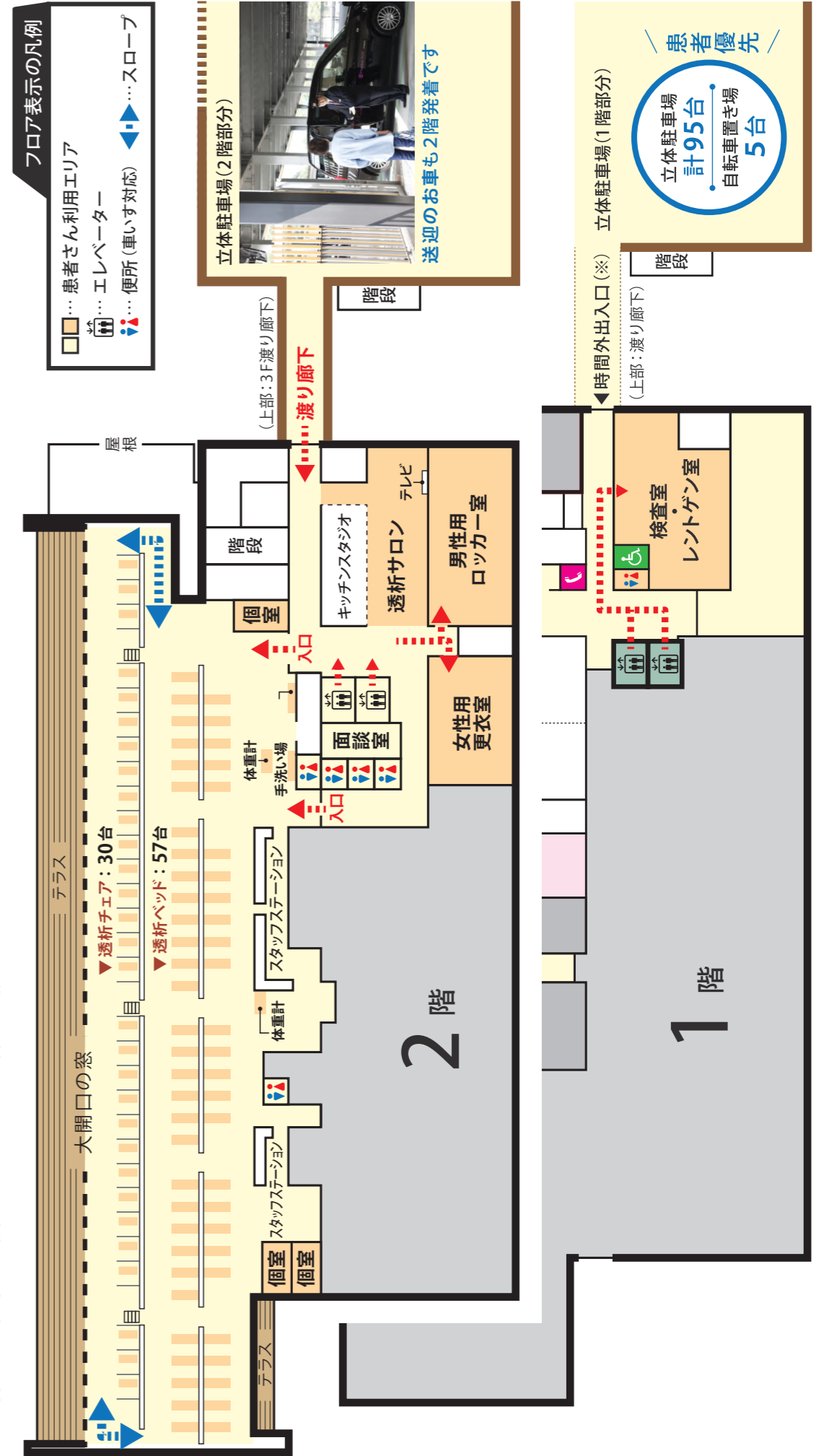

・透析室は、**2階外来透析室**が主です。

3階に**入院透析室**があります。(緊急用として**観察室**があります)

・2階立体駐車場からは、直接透析室に入れます。

・1階エレベーターから2階に上がると、左手に**透析室入口**、右手に**更衣室**があります。

・更衣室で楽な服装に着替え、指定された透析室に入室してください。

・1階に検査室があります。エレベーターでお降りいただき、**チャイム**を鳴らしてください。

院内では、FreeWi-Fiがご利用いただけます



▲ ネットワーク：kdh-Freenet
▲ パスワード：0935827730

立体駐車場2階出入口をご利用の方

▶ ICタグ(貸与)が必要です

※看護師にお申し付け
ください



検査室前の「チャイム」を押しして下さい



5. 転入時の必要書類

■ 当院に転入された患者さんは、以下の書類を受付窓口へご提出ください。

- 健康保険証
- 後期高齢者医療被保険者証
- 生活保護法による医療券 (生活保護を受けている方)

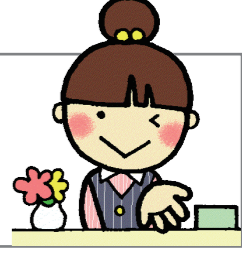

■ すでに透析治療を受けている方は、次の証書類も合わせてご提出ください。

- 身体障害者手帳
- 重度障害者医療証
- 特定疾病療養者受療証

これらの書類を提出されない場合は、**治療費を全額負担(自費)**していただくことになります。

6. 透析室の環境

■ テレビ

各ベッド、チェアに1台ずつ設置されています。

■ DVD プレーヤー

貸出しDVDプレーヤーをご準備しています。ご希望の方は、お申し付けください。

■ シーツ交換

週1回、全ベッドのシーツ交換を行っています。血液等の污染があった場合は、その都度交換しています。



■清掃



患者さんが入れ替わるときに、ベッドメイキング、機械とベッドサイドの清掃を行っています。フロアの床は、毎日清掃しています。

■冷暖房

地球環境に優しい病院を目指し、
夏季は27度、冬季は22度を基本設定としています。



7. 透析中に必要なもの

<input type="checkbox"/>	止血バンド（1組）	止血バンドの支給は、1回限りといたします。 ※止血バンド・止血テープが必要な方は、各自お買い求めください。
<input type="checkbox"/>	パジャマ	透析中は、ゆったりとした楽な服装が良いです。
<input type="checkbox"/>	スリッパ・上履き 	透析室入室用です。スリッパや上履きなどを持参して、ロッカーで履き替えましょう。
<input type="checkbox"/>	バスタオル・タオル 	透析室では、数名で同じベッドを使用します。タオルを枕カバーに代用し、ベッド上にはバスタオルを敷き、気持ち良く使用しましょう。
<input type="checkbox"/>	イヤホン 	透析室にはテレビを設置しています。 DVDプレーヤーの貸し出しも行っております。 ※ご利用の際は、各自イヤホンのご準備をお願いします。
<input type="checkbox"/>	ティッシュペーパー	多用途に使用でき、あると便利です。
<input type="checkbox"/>	薬／内服の水 	高血圧・低血圧時などに臨時で内服する薬のある方、インスリンなどが必要な方は、（内服の水も一緒に）忘れずに持参しましょう。

その他

低血糖をおこす恐れのある方は、アメや砂糖をご用意ください。
紙オムツを使用している方は、交換用のオムツが必要です。

8. 更衣室について

- ・更衣室は、2階にあります。
- ・入り口で靴を脱いで入られてください。
下駄箱はありません。靴は、ロッカー内にお入れください。
- ・透析室入室用に、スリッパもしくは上履きをご持参ください。
- ・貴重品の管理は、各自にてお願いいたします。
万一紛失した場合、当院では一切保障致しかねます。
- ・ロッカーのカギを紛失した場合、シリンダー交換と錠を作り変えるため、
1,200円いただきます。



透析患者更衣室

9. 透析室で行っていただくこと

透析前

- ① 朝の透析は、予約順です。
昼からの透析の方は、更衣した後に各透析室の「順番記入表」に名前を記入し入室して下さい。
※記入された順番で、透析を開始していきます。
- ② 石けんで、シャント側の腕をよく洗ってください。
- ③ ネームカードを体重計にかざし、体重計に乗ってください。



透析中

- ① 当院では、安全な透析のために、穿刺部の観察を頻繁に行っております。
※透析中は、布団などで穿刺部が隠れたりすることのないよう、ご協力をお願いいたします。
- ② 状態変化を予測するため、30分毎に血圧測定を行います。
※血圧計は、透析中、腕に巻いたままにしておいてください。



透析後

ネームカードを体重計にかざし、体重を測定してください。

◆ドライウエイトより、500g以上の引きすぎ、もしくは残っている場合、必ずスタッフまでお知らせください。

- ▶ 過度の引きすぎは血圧低下を招いたり、シャント閉塞・脳梗塞の原因になり危険です。
- ▶ 体重の残りが多く、次の透析までに肺水腫をきたす危険があります。



◆透析後に血圧が高すぎたり、低すぎたりした場合

- ▶ 再度血圧を測定し、ゆっくり休んで安定してからお帰りください。



10. 透析室でのご面会について

透析室では、多くの患者さんが治療を受けておられます。原則として面会はお断りしていますが、やむを得ずご面会をされる場合は、職員の許可を得て指示に従っていただきますようお願いいたします。

■面会時の注意

- ・ご面会は、短時間、少人数でお願いします。
- ※発熱や風邪症状などのある方は、ご面会できません。

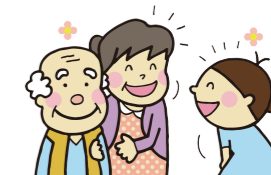

以上のことをお守りいただき、他の患者さんの迷惑にならないようお願いいたします。

11. 医療相談について

皆さんの、病気に関するお悩みやご不安、福祉や保険などの社会資源のお問い合わせについて、医療ソーシャルワーカーが個別にご相談に応じます。

どんな小さなことでも、遠慮なくご相談ください。

もちろん、患者さんのプライバシーは必ず守ります。ご相談は、プライバシーを配慮し個室「相談室」にてお受け致します。

ご相談の際は、お気軽にスタッフにお申しつけください。



12. お薬について お薬手帳をご持参ください

■定期薬について

定期薬は基本的に2週間分ずつ処方されます。



月水金に透析の方	処方箋は、 水曜日 にお渡しします。
火木土に透析の方	処方箋は、 木曜日 にお渡しします。

快成調剤薬局、またはご自宅の近所などご都合のよい調剤薬局に処方箋を持参し、お薬を受け取ってください。

※快成調剤薬局以外の調剤薬局を利用される方は、事前に看護師にお申し出ください。

ご希望の調剤薬局に、お薬の在庫確認を含めてあらかじめ連絡いたします。

※処方箋を紛失した場合、処方箋料が別途必要となります。

※薬を紛失した場合、自費（高額）になります。

■快成調剤薬局のご案内

営業時間 8:30～20:00（日曜休み）
場 所 当院正面玄関前
電話番号 093-581-0923



■定期薬の変更について

定期薬は、毎月定期的に血液検査を行い、その結果に応じて変更されます。

お薬について不明な点がありましたら、医師や看護師または薬剤師にお尋ねください。

■臨時薬について

定期薬以外で臨時薬をご希望の方は、医師にお申し出ください。

入院患者さんの場合は、院内で処方し薬剤師が患者さんのもとへお届けします。

■夜間の透析患者さんのお薬について

夜間の透析患者さんで、透析治療の終了が20時以降になる方は、快成調剤薬局の自動ドア付近にポストがありますので、処方箋を入れてください。

翌日、受け取りの際の待ち時間が短くなります。

※処方箋の有効期限は、4日間です。

14. お食事について

■ご希望の方に**有料**で食事をご提供しております

1食	750円
----	------

① 専用の申し込み封筒（右図）に名前を記入し、1ヶ月の中で「希望日」「昼夜」「透析場所」をご記入下さい。

※申し込み封筒は、2階透析室入口に設置しております。
献立も提示しますので、内容をご確認の上ご注文ください。

② 封筒にお金を入れ、1階受付にてお支払いください。
おつりがあっても構いません。

（受付：8時～ 平日：18時まで／土曜日：17時まで）

※受付が閉まっている場合は、2階透析室入口に設置しているポストに投函してください。おつりは後日返金いたします。



注文の締切	毎月、第3週目に翌月の注文の封筒を用意します。 3週目の土曜日までにお申し込みをお願いします。
-------	--

■返金をご希望の場合

キャンセルまたは透析変更の場合、前日の16時までに連絡が必要です。

お近くのスタッフにお知らせください。入院になった場合は返金いたします。それ以外は、返金できませんのでご了承ください。

■食事の場所

お食事は2階の外来透析者サロンで召し上がっていただきます。
透析後、具合の悪い場合や夜間透析など、透析室で召し上がっていただくことがあります。

おいしく召し上がっていただくために、適温でお出し出来るよう、工夫致しております。

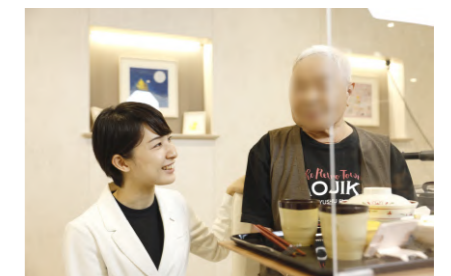

15. 災害時の避難について

■当院は定められた基準の避難設備を備えています

透析室の入口など、院内各所に避難経路図があります。あらかじめご確認ください。
地震、火災、その他の災害が起こった場合は、職員が誘導致します。

■避難時の注意点

- ・あわてず、必ず職員の誘導に従ってください。
- ・緊急避難が必要な場合は、血液は回収せず回路を切り離します。
返血はしませんのでご了承ください。
- ・穿刺したままの状態での避難していただきますので、
針先に注意して腕を曲げないようにしましょう。
- ・階段を降りる時などに、前の人を押さないようにしましょう。
- ・エレベーターは絶対に使用しないでください。



■災害時緊急カードについて

万が一、大規模災害が発生した場合に備えて「透析患者カード」をお配りしています。
各自、財布などに入れ常時携帯してください。

オモテ	ウラ
<p>透析患者カード</p> <p>わたしは、小倉第一病院の 透析患者です</p> <p>●裏面に詳細を記入しています</p>  <p>医療法人 真鶴会 小倉第一病院 〒803-0846 福岡県北九州市小倉北区下津一丁目12-14</p>	<p>氏名： _____</p> <p>血液型： _____ 型 Rh (_____)</p> <p>禁忌薬： _____</p> <p> ●わたしに何かあれば、下記に連絡してください</p> <p> (093) 582-7730</p> <p>災害用伝言ダイヤル</p> <p>災害時は、下記に従って電話で当院のメッセージを聞いてください</p> <p>171 → 2 → 0935827730 → 1# → メッセージが流れます</p>

16. 腎友会について

福岡県下では、約 110 余りの透析施設で腎不全患者さんが透析治療を受けています。
その多くの施設で、患者会「腎友会」を創設して活動を行っています。

活動の内容や方法は、それぞれの会で多少異なりますが目的は共通です。

- 会員の福利厚生および社会的・経済的諸条件の向上を期すること
- 会員相互の親睦、経験交流をはかること

入会を希望される方や会の詳細についてご質問のある方は、
腎友会事務局またはスタッフまでお問い合わせください。

■小倉第一病院 腎友会事務局

場所：2階患者更衣室の横

グリーンの
「ハッピー」が
ご案内します

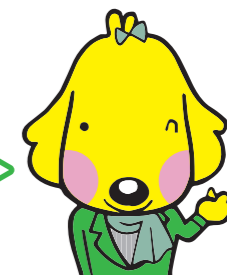

患者さんへ

小倉第一病院 職員一同は、
常に患者さんの生活の質の向上を
お手伝いできるよう努めております。
ご質問や、ご要望などございましたら、
ご遠慮なくお報せください。



◎感染対策について

病院の各入口に「体温測定器」・「アルコール消毒」を設置しております。
手指のアルコール消毒をお願いします。

※体温が 37.0 度以上の時は、お近くのスタッフへ声を掛けてください。



◎下痢のように体調がすぐれないとき

まず当院までお電話をください！

- ▶ 普段より体調が悪い
- ▶ 37.0 度以上の発熱がある



↓
当院到着後、**発熱外来**でお待ちいただく事がございます。

透析室の直通番号

093-582-0086

※透析診療時間外は、電話は自動的に「病棟」につながります



 医療法人真鶴会 **小倉第一病院**

〒803-0846 福岡県北九州市小倉北区下津1丁目12-14

TEL **093-582-7730**